AUGUST 2004

SOLIA
THE HERALD
JACKSON, MI

VOL. LXIX, No. 8

SEP 2 2004
U.A.O. LIBRARY
ACCESSED
OCT 0 5 2005

72nd Episcopate Congress

SOLIA
THE HERALD

CHAIRMAN:
Most Rev. Archbishop Nathaniel Popp

VICE-CHAIRMAN:
Right Rev. Bishop Irineu Duvlea

ENGLISH EDITOR / SECRETARY:
Archdeacon David Oancea

ROMANIAN EDITOR:
Rev. Fr. Anton Frunză

STAFF:
Rev. Dr. Cornel Todeasa
Rev. Fr. Remus Grama
Mr. Mark Chestnut
Mr. Tom Rosco

SOLIA — THE HERALD (ISSN 0038-1039) is published monthly for $15.00 per year: United States, $20.00 per year: Canada, and $25.00 per year in other countries by The Romanian Orthodox Episcopate of America, 2535 Grey Tower Road, Jackson, MI 49201-9120. Periodicals postage paid at Jackson, Michigan, and additional offices. Phone: (517) 522-3656, Fax: (517) 522-5907. E-mail: solia@roea.org. Internet: http://www.roea.org.

POSTMASTER: Send address changes to: SOLIA — THE HERALD, P.O. Box 185, Grass Lake, MI 49240-0185, U.S.A.

Articles and news published in SOLIA do not necessarily reflect the views or the endorsement of the Romanian Orthodox Episcopate of America.

CONTENTS

English Section

72nd Annual Episcopate Congress 3-9
Convocations: RODOC, OBOC & ARCOLA 9
Congratulations Graduates! 10, 13
Convocation: 55th Annual AROY Conference 11
Romanians Pledge Support for IOCC Efforts . 11, 13
St. Nicholas Camp 2004, Rev. Dcn. Michael Ungrin 12, 16
Parish Register 14, 15, 16
2004 Congress Donations 15
2004 Recipient ARFORA Undergraduate Scholarship for Women 16

Romanian Section

Cuvânt De Suflet, +IRINEU, Episcop Vicar 17, 21
Parohia, Arhimandrit Roman Braga 18
Zile De Sărbătoare La Toronto - Hramul Misiunii Sfântul Ioan Evanghelistul, Dan Hoarste 19, 23
Sfinţirea Bisericii Sfânta Treime Din Vancouver, Ierodiacon Iustin Stoian 20-21
Serbarea Jubileului de 100 de ani al Catedralei ''Sf. Maria'' din Cleveland Marchează Centenarul Ortodoxiei Româneşti in SUA 22-23
Educarea Creştină A Familiei - Schimbarea la Faţă a Domnului. Cuviosul Pimen Cel Cu Multe Dureri, Maica Preoteasă 23-24

GOD ALWAYS HELPS HE ALWAYS COMES IN TIME, BUT PATIENCE IS NECESSARY

By Elder Joseph the Hesychast

.... Therefore, my good beloved sister, make a review of your life. Examine in what manner you have passed your life. Recall the innumerable benefactions of our Savior Jesus Christ and His sweetest Mother, and be patient in the temptations that come.

God always helps. He always comes in time, but patience is necessary. He hears us immediately when we cry out to Him, but not in accordance with our own way of thinking.

You think that your voice did not immediately reach the saints, our Panagia, and Christ. On the contrary, even before you cried out, the saints rushed to your aid, knowing that you would call upon them and seek their God-given protection. However, since you do not see beyond what is apparent and do not know how God governs the world, you want your request to be fulfilled like lightning. But this is not how things are. The Lord wants patience. He wants you to show your faith. You cannot just pray like a parrot. It is necessary also to work towards whatever one prays for, and then to learn to wait. You see that what you longed for in the past has finally happened. However, you were harmed because you didn't have the patience to wait, in which case you would have gained both the one and the other: both the temporal and the eternal.

Excerpt from ***Monastic Wisdom: The Letters of Elder Joseph the Hesychast***, "Fortieth Letter," published by Saint Anthony's Greek Orthodox Monastery, Florence, AZ, 422 pages, available from ROEA, PO Box 185, Grass Lake MI 49240, $19.95 + $5.00 shipping or call (517) 522-4800 ext. 204.

72ND ANNUAL EPISCOPATE CONGRESS

The Vatra grounds were lush green from the abundance of rain and sunshine which has blessed it over the past few months. Often times the grounds were parched and the weather sultry and humid. The weather was wonderful, even the few showers which accompanied the clergy procession into the Upper Church for the Hierarchal Divine Liturgy on Sunday did not dampen the good spirit of the day.

Thursday, July 1:
Episcopate Council Pre-Congress Meeting

The Episcopate Council met in its usual Pre-Congress meeting hosted by the Valerian D. Trifa Heritage Center, Grass Lake, Michigan. The Council reviewed the Annual Report to the Congress and confirmed its presentation to the Congress. Three Holy Hierarchs Parish, Seattle, Washington was approved to sell vacant property and purchase other; the petition of St. Raphael of Brooklyn Mission, Detroit, Michigan to be recognized as a Parish was approved for presentation to the Congress; the Council determined that the St. Mary of Magdala Parish of Houston, Texas is not obligated to share its patrimony with the new St. Andrew Mission, Houston, Texas.

Two new missions were recognized by the Council: St. Andrew the Apostle of Houston, Texas and St. John the Hozevite of Denver, Colorado.

Clergy seeking to be recognized to participate in the Congress were considered and approved. Amendments to the ARFORA Constitution and By-laws were read and approved for presentation to the Congress; the Committee which had made a study of the deficit in travel funds made its proposal to present to the Congress; a letter was read from the St. John The Baptizer Parish, Kitchener, Ontario brought by Council Member, Mr. Avram Srbu to the effect that the parish offers to host the 2005 Congress. Resolutions were prepared for presentation to the Congress.

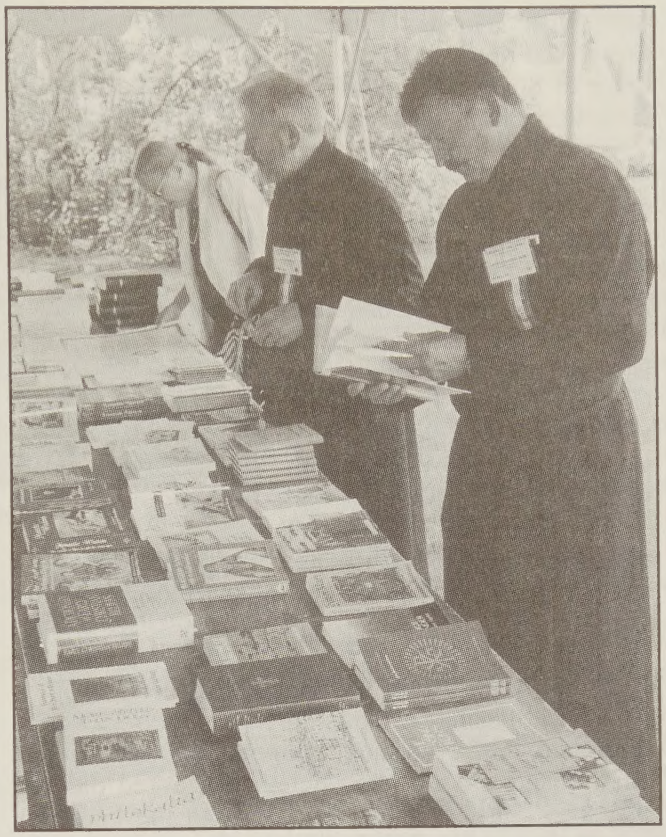

Solia Bookstore

Friday, July 2: Opening of the Congress

This year, the Clergy Conference was re-scheduled for November and thus, the actual work of the Congress began on Friday and ended on Saturday. Clergy and lay delegates registered for their working packets and at the opening of the 1st session there was no name roll call. In the past, each delegate, by name, by parish and city was asked to give an oral affirmation of presence. This usually took over an hour to accomplish. This year, the registrant received an attendance card to signify presence. Thus, the quorum was established using less time. There were eighty-six delegates at the opening session.

The Divine Liturgy was celebrated in the Pioneer Chapel. The invocation to the Holy Spirit was offered by His Eminence, Archbishop Nathaniel in the Upper Church. Responses were given by the delegates. After the quorum was affirmed, the meeting called to order and the

Cont. on page 4

Congress in Session

Cont. from page 3
agenda approved, messages of congratulations from the Prime Minister of Canada, His Excellency Paul Martin and the Governor of Michigan, Jennifer M. Granholm, were read.

As a first order of business after passing the Agenda, the Congress passed the Council resolution to accept the St. Raphael of Brooklyn Mission as a full Parish, seconded by Very Rev. Fr. Laurence Lazar, Dean of the area. Rev. Fr. Leonte Copacia, Deacon Dean Katsilas and Subdeacon Robert Mitchell were recognized by the Assembly.

The Chair reminded the delegates and guests that the use of tape-recorders and video cameras in the Congress sessions is not allowed.

Memorial Service in the cemetery pavilion

Archbishop's Congress Speech

His Eminence, Archbishop Nathaniel, gave his Address to the 72nd Annual Congress. (It was given in English and was not distributed.) He asked the delegates to consider their short visit to the Diocesan Center as a spiritual experience, blessed with holy services, in addition to the routine of administrative matters.

November Clergy Conference - His Eminence asked the delegates to return to their parishes and missions with the invitation that they should subsidize the November Clergy Conference. He stated that the Episcopate would cover the cost of room and board for all the clergy attending the event, November 8 through 11, in the Los Angeles area.

The Delegate at the Congress - In his introduction, the Archbishop mentioned the unique factors which shape the Episcopate, not the least of which is that of the great distances between each parish and the Vatra. Each delegate received a print-out which showed the distances in miles and kilometers between each parish and the Diocesan Center. He emphasized the close relationship and inter-dependence of the parishes on the Diocese and vice-versa. "I bring this to your attention, because I want to be certain that in your mind and in your heart, there is a definite link between you and the Episcopate, the Church; between your parish and the Episcopate, the Church; between your life and the life of the Church which is gathered here this weekend. We are one body, the Body of Christ, and what we do here is important, even though it may appear to be routine."

Vatra Building Projects - He invited the delegates to visit the two newest buildings: the Camp Vatra Facility Building and the Convenience Facility, both still under construction.

Major Concerns - The Archbishop shared two major concerns he has about the missions. One is the very limited remuneration for the mission clergy, the lack of health insurance for them and their families; and the second is his observation that sometimes the first members of a new mission misunderstand the process of cooperation between them and other members of the mission.

He reminded the delegates that true mission activity means that one establishes the Church in new areas and that what we

Service of Thanksgiving and Rededication of the ARFORA House

AROY booth

often term "mission" is in fact the establishment of another local parish. "Each parish must reach outside itself to others to come into Holy Orthodoxy, as well as maintain an internal missionary spirit of renewal within each parish."

Voting Members: Giving to God from What He has Given to Us - Delegates were reminded that the Episcopate Council has often exhorted them to invite individuals to become sustaining, or voting members of their parishes. "What is most beneficial is that the local parish makes sure each person is invited to show love for God and his Body, the Church, by actively participating in the administration of the parish, by inviting them to also be 'stewards' of God's gifts just as you (the delegates) are. God bestows his spiritual and material blessings on everyone, and everyone, as did the widow with her "mite" in Holy Scripture, returns to God what is from God. We are not asking for an increase in dues, but we are asking that you conscientiously invite that very large number of baptized faithful who are not sustaining members to become supporting members."

The Hierarchs - The activities of both hierarchs are printed in the SOLIA Newspaper and in each Annual Congress Report. The Archbishop emphasized certain activities of the hierarchs. He explained the composition of the Orthodox Church in America (OCA); the non-OCA jurisdictions and the Standing Conference of Orthodox Bishops in America (SCOBA). "We propose that all bishops join into one Synod. Each jurisdiction would continue to administer itself, gradually working together for the general evangelization of North America. I bring this short presentation so that you know that some of the activities of your hierarchs have to do with the ongoing process of (administrative) unification of the Church in North America. According to our Episcopate Constitution and those of the Auxiliaries, the unification of the Church in North America is one of our purposes."

Although the Episcopate is represented in international Orthodox events by the Orthodox Church in America, "...in matters which have to do with Romania and the Romanian Orthodox Church, our Mother Church, we are directly involved."

Inter-Orthodox Activities & the 10th Year Anniversary of Ligonier - Archbishop Nathaniel explained his position as an advisor on the Boards of the Orthodox Christian Laity (OCL) and Orthodox Christian Witness (OCW), two Orthodox lay organizations. He elucidated the status of the Center for Orthodox Christian Studies, "St. Andrew House," in Detroit as being an autonomous, non-profit, Orthodox institution which hosts the St. Raphael Parish and Holy Ascension Monastery. He thanked Mr. Augustine Vincent, a lifelong member of the Diocesan Cathedral of St. George,

Cont. on page 6

Blessing of the new Camp Administration & Health Center

Cont. from page 5
Southfield for his generous gift of $400,000.00 to the Center for Orthodox Christian Studies.

Ten years ago, hierarchs from across North America, at the initiative of the SCOBA, were hosted by His Eminence, Philip, Metropolitan and Primate of the Antiochian Orthodox Archdiocese at Ligonier, Pennsylvania to discuss the status of the Orthodox Christian Church in North America. As a result of that meeting, by the grace of the Holy Spirit, two major documents were published: one about the nature of the Church and one about the mission of the Church in North America. His Eminence urged the delegates to learn about these documents.

Benefactors of the new Camp Administration & Health Center with His Eminence, Archbishop Nathaniel and His Grace, Bishop Irineu

All America Council: Toronto, July 2005 - The All America Council of the Orthodox Church in America will be held in Toronto, Ontario next year. His Eminence informed the delegates that to attend the sessions, each attending parish would be called on to give financial support.

Diocese/ Episcopate - The Episcopate, through its Department of Religious Education, held two Clergy Excellence Institutes for clergy newly arrived in North America and serving the Episcopate. "The major reason for these institutes is to familiarize new clergy with the life of the Church in North America." The Episcopate covers travel, housing and teachers' stipends.

The annual Preotese Retreat hosted at the Vatra gives the preotese the opportunity to meet and share information and the exchange of ideas in their roles as wives, mothers, and preotese. The hierarchs are present for dialogue, and a visiting priest hears the confessions of those who wish.

Aging Clergy - Many of our clergy have reached the age of retirement from parish administration. It may be that some of them may consider working in a mission. The Episcopate office will address each clergyman to ascertain his plans.

Sexual Abuse Programs - Each parish and mission received documentation from the Chancery in New York concerning procedures to be followed in case of sexual abuse in a parish. Appropriate insurance coverage was voted on at the last Congress, and each parish ought to include this information at its annual meeting.

Cooperation Between the ROEA and the ROANAC - The hierarchs of both dioceses met at various pan-Orthodox events and have a working relationship. The Episcopate will propose to the Romanian Orthodox Archdiocese in North America and Canada (ROANAC) a common action in behalf of the immigrants coming from Romania.

Bishop Policarp - The publication of the book by Rev. Fr. Remus Grama, "Letters in Captivity," will boost the Episcopate's efforts to fulfill the wish of Bishop Policarp to be buried at Vatra Romaneasca.

Special Anniversaries - A special album for the 75th Anniversary of the founding of the Episcopate and for the 25th Anniversary of Consecration of His Eminence, Archbishop Nathaniel, is underway. The Romanian Church is celebrating the 500th anniversary of the falling asleep of St. Stephen the Great. Cleveland, "The Falling Asleep of the Ever-Virgin Mary," parish will celebrate its 100th Anniversary in August. This anniversary is of great importance to the entire Romanian Orthodox Community in North America.

Reports to the Congress

Following the Archbishop's presentation, he asked for questions concerning the reports on the **Hierarchal Schedule**; **Status of the Clergy**; **Status of the Parishes and Missions, Monastery and Special Events.**

The **Department of Finance Report** was presented by Treasurer, Marsha Klein and Assistant Treasurer, Mark Chestnut. Questions were asked relating to the Line of Credit, cost of the new buildings, external auditing of the financial operation. The delegates roundly applauded the work of Mr. Chestnut.

Reports were given by the **Department of Missions, USA and Canada**. The chairmen urged the parishes to be more supportive of the Department of Missions, asking them to be certain that a "line item" for the missions is included in their annual budget.

The impassioned plea met with resounding applause.

The **Commission of Religious Art and Architecture** was presented with the admonition that all forms of iconography must be approved before being placed in a parish. His Eminence elaborated in Romanian on the fact that some parish councils have chosen artists to paint in their parishes because this was financially economical, giving the result that some of the painting does not reflect true Orthodox iconography nor theology. The first session ended.

The delegates processed to the St. Mary Cemetery where a memorial service was held for all the faithful buried therein and their graves were blessed. Lunch was served in the Tower Pavilion.

Session II

Very Reverend Archimandrite Roman Braga addressed the Congress in Romanian with the theme: "Why we are Here Today: Parish Priest and Faithful." Father Roman shared his experience as parish priest and spiritual father, emphasizing that the Holy Spirit gives to each person in the Church what is necessary for his/her role in the Body of Christ. "God wants to be with his people," he stated, "and he is with us everywhere. The Church is where people dialogue with God and participate in the common work of the Church." He also urged the faithful to work together with the parish priest for the growth of the parish and the Church.

IOCC - Dan Christopulos, Development Officer representing the International Orthodox Christian Charities (IOCC), addressed the Assembly, giving a video presentation on the work of IOCC and its work in Romania. His request was that the American-Romanian community support the work of IOCC in regard to a joint effort between his organization and the US government for funds to combat AIDS in Romania. An immediate response from the floor brought pledges, checks and cash to almost $25,000.00!

Post Sessions I-II Activities

The session ended; delegates attended the vesper service after which sermons were given in the Romanian and English languages and confessions were heard. After dinner, the ARFORA House was rededicated on the occasion of the 50th year of service to the Auxiliary. Archbishop Nathaniel led the clergy and faithful in a service of Thanksgiving and Rededication.

Saturday, July 3: Session III

The Congress reconvened after the celebration of the Divine Liturgy. His Grace, Bishop Irineu gave an oral presentation on the 500th Anniversary of St. Stephen the Great which was being celebrated over this weekend. The text of the Bishop's presentation was distributed to the delegates.

The report on the **Department of Religious Education** was given. Two clergy Pastoral Institutes for clergy newly arrived from Romania were held under the direction of the department. The department will also prepare the agenda for the forthcoming Clergy Retreat and Conference which will be held November 8-11 in Los Angeles. The Episcopate will cover the cost for "room and board," and the parishes are requested to cover travel expenses. This is not a "vacation" but will be a working week.

Canada Deanery's Department of Religious Education report with emphasis on the programs of traveling to the parishes as a group together with Brotherhood and ARCOLA representatives. The department is active in the St. Nicholas Camp at Ft. Qu'Appelle, SK.

The Chair gave the presentation on the **Department of Christian Assistance.** The majority of activity is directed toward assistance to churches and monasteries in Romania. Tribute was given to the memory of Very Reverend Richard Grabowski, Chair of the department.

The ROEA representative to the Orthodox Church in America for **external affairs** gave his report. Activities of the Episcopate vis-a-vis the Romanian Church and the ROANAC were elaborated at length. Although the Episcopate Congress of 2003 sent a letter to the Patriarchate in Bucharest to facilitate the translation of the remains of Bishop Policarp to the Vatra, no activity could be reported at this time. The new book, "Letters in Captivity," by Rev. Fr. Grama was sent complimentary to clergy of the ROANAC and distributed to the clergy present at the Congress.

There were no meetings held between the two dioceses this year, and there is no tradition of

Cont. on page 8

Miorita Dance Ensemble from Holy Nativity Parish, Chicago

Cont. from page 7
sending observers to one another's congress.

Vatra Administration was presented by the Assistant Treasurer who fielded questions.

The reports from the **Deaneries** were given without further questioning.

The Chair introduced some of the guests present, including the newly-appointed Ambassador of the United States to Slovenia, His Excellency Thomas Robertson and family, and the President of C.O.R.A., Mr. Armand Scala. The session ended.

Sunday Hierarchal Divine Liturgy

A Thanksgiving Service in honor of Independence Day for The United States was held at the flag poles flying the flags of Romania, Canada and the United States. The Archbishop offered the prayers with responses given by the clergy and faithful.

Session IV

The president of the National **ARFORA** gave her report. The ARFORA project "100 Talents" proceeds went to the Department of Missions.

The newest auxiliary, **ARCOLA,** women of Canada, was reported with thanks to the ARFORA for some financial "seed money."

The **AROY** president gave his report asking for involvement of the parish priests in this organization. The vice-president exhorted for support of AROY. The Archbishop urged the parish priests and parents to become more pro-AROY and more involved with it on the local level and at the National Conference. He reminded the delegates that the AROY has a voice on the Council to represent the youth of the parish. "To call your group AROY, it must be a part of the national AROY," he stated.

The **USA Brotherhood** is working to subsidize the insurance for mission clergy. It will hold its annual conference in Phoenix so as to make Brotherhood better known to the parishioners on the west coast.

Canada's Brotherhood president reported on the numerous projects of the organization and its involvement with many Deanery activities. The Chair asked the delegates from Canada to stand and be recognized. The showing was very good!

The **Department of Publications** Report was given. The revised edition of the bi-lingual Divine Liturgy book has been expanded and due to technical problems will be sent to the printer at the end of the summer. The Congress gave a resounding applause to Archdeacon David Oancea.

New Business - Revisions to the ARFORA By-Laws were approved. A resolution in celebration of the 500th Anniversary of the falling asleep of St Stephen the Great was passed. A donation for the maintenance of the saint's tomb will be sent. The Congress noted the 100th Anniversary of St. Mary Cathedral, Cleveland, Ohio with a resolution; established the celebration of the 75th Anniversary of the Episcopate and the 25th Anniversary of the Archbishop's consecration. A resolution was passed to urge the Holy Synod of the Orthodox Church in America and the SCOBA to pursue more intensely the administrative unity of Orthodoxy in America. A memorandum is to be sent to the Church in Romania concerning fulfilling the wish of Bishop Policarp to be buried at the Vatra and a resolution to establish a fund for a fitting memorial for the remains of Bishop Policarp.

Budgets - All budgets were passed. Before voting on the Administrative and Mission budgets, a motion was passed to increase the dues by $10 dollars, five of which goes directly to the Department of Missions and five to the Travel Fund. The increase is due in the year 2005.

Conclusion of Congress Work

The Chair thanked the "Nativity of our Lord" Parish, Chicago, Illinois, for hosting the Congress and for donating the food; the Ladies Auxiliary of "Annunciation" Parish, Grand Rapids, Michigan for hosting the ARFORA "Coffee Shoppe;" the Synaxis Choral group for giving responses for the Sunday Liturgy; the department heads; the Episcopate Council; the Chancery Staff.

Special thanks to His Grace, Bishop Irineu, for his involvement with the Missions and visitations and office work. His Eminence, noted and praised the work of Archdeacon David Oancea and Mr. Mark Chestnut for their many years of dedicated service to the Episcopate. The Chair closed with words of appreciation to the delegates attending the Congress.

A letter from the St. John the Baptizer Parish, Kitchener, Ontario to host the 2005 Congress was read. The delegates accepted the proposal with ap-

plause! The delegates rose to sing the hymn to the Mother of God and then the Hierarch's Anthem.

Post Congress Activities

Following the Vesper service, the new Camp Administration and Health Center was dedicated by His Eminence, Archbishop Nathaniel, in the presence of the major donors, delegates and guests. After dinner, the "Miorita" Dance Ensemble from the "Holy Nativity of our Lord" Parish, Chicago, Illinois performed wonderful dances for the enjoyment of the guests. A popular dance open to the public continued for a short period of time.

Closing Banquet

Sunday Thanksgiving Liturgy

A drizzle of rain did not dampen the spirits of clergy and faithful as they participated in the procession to the church for the Hierarchal Divine Liturgy concelebrated by His Eminence, Archbishop Nathaniel and His Grace, Bishop Irineu assisted by priests and deacons. The Synaxis Choral Ensemble gave the responses in the Romanian and English languages. Holy Chrism was distributed to the clergy at the conclusion of the service.

The festive banquet prepared and served by the hard-working faithful (including Parish Priest and Doamna Preoteasa!) was enjoyed by all. Guests for the event included the new Ambassador, Thomas Robertson and family, the Ficken and Scala families; Mrs Carol Shank Murrin, Monastic leaders and Chancery Staff.

With fond farewells to all, delegates, hosts, and guests departed for home under the protection of our God to whom we give thanks for this Congress!

CONVOCATIONS

In conformity with Article 1, Section 2 of the By-Laws of the Romanian Orthodox Deanery of Canada, we hereby call into session

The Sixth Annual Assembly of the Romanian Orthodox Deanery of Canada

at the Romanian Orthodox Deanery Centre at B-Say-Tah Road and Mackay Hill Road, Ft. Qu'Appelle, Sask. on Friday, October 1, 2004 in St. Martinian Hall, with the **clergy conference** starting at 1:00 p.m. and the **Annual Assembly of RODOC** to commence on Saturday, October 2, 2004 at 8:30 a.m. in St. Martinian Hall. **Vespers to follow on Friday evening at 5:00 p.m.**

****

The Orthodox Brotherhood of Canada (OBOC) hereby convokes their Annual Meeting on Saturday, October 2, 2004 at 1:00 p.m. at the Romanian Orthodox Deanery Centre at B-Say-Tah Road and Mackay Hill Road, Ft. Qu'Appelle, Sask. in St. Martinian Hall.

****

In conformity with Article 111, Section 2 of the By-laws of the **Association of Romanian Canadian Orthodox Ladies Auxiliaries (ARCOLA)** we hereby convoke the

Third Annual ARCOLA Congress

at the Romanian Orthodox Deanery Centre at B-Say-Tah Road and Mackay Hill Road, Ft. Qu'Appelle, Sask. in St. Martinian Hall on Saturday, October 2, 2004 at 3:30 p.m.

On Sunday, October 3rd - **Matins at 8:30 followed by the Hierarchal Holy Liturgy and Dinner. Vespers** to follow in the evening.

+Archbishop NATHANIEL

Note: Room accommodations available for all of the above organizations at nearby motels, in our own dormitory at the Deanery Centre and home billeting in Regina. Please phone Virginia Murray, Secretary of ARCOLA at (306) 584-9679; Eugene Roscoe, Treasurer of RODOC at (306) 525-0112 and Fr. Dn. Michael Ungrin, Pres. of OBOC at (204) 661-3978 for any further information.

Very Rev. Fr. Dan Nenson

SEPTEMBER ISSUE DEADLINE
August 23

Congratulations Graduates!

Dan Hoarste

Dan Hoarste, son of Florin & Mariana Gioiculeasa, graduated from University of Michigan (Dearborn), on May 2, 2004, where he received a B.A. degree in History and minored in Political Science and French. Dan has now been accepted at Holy Cross Greek Orthodox Seminary in Brookline, Massachusetts to study Theology in preparation for ordination to the Holy Priesthood.

At Sts. Peter & Paul Church in Dearborn Heights, Michigan, he serves as cantor, choir singer, Sunday School teacher, and is active in the A.R.O.Y. Chapter. He is currently president of National A.R.O.Y.

We pray for success in his studies and eventual ordination into the ranks of clergy of our diocese.

Iuliana E. Gioiculeasa

Iuliana Elisabeta Gioiculeasa, daughter of Florin & Mariana Gioiculeasa of Dearborn Heights, Michigan, graduated with perfect attendance from Dearborn High School on June 5, 2004. She was an Honor Roll student, listed in Who's Who Among American High School Students, placed 13th in the 2003 Southeast Regional Drafting Contest, and was a member of the French Club. She also worked as a teacher's aide and peer aide.

Iuliana is currently attending Sally Esser Beauty School, majoring in Esthetics. Her plans are to become an elementary school teacher. Her hobbies are painting, drawing, music and sewing.

A 2003 graduate of Sts. Peter & Paul Sunday School, Iuliana is currently serving as A.R.O.Y. Chapter treasurer.

George Charles Placinta, son of George & Carmen Placinta of Plymouth, Michigan, graduated from Salem High School on June 6, 2004, where he was on the National Honor Roll for three consecutive years. In sports, George participated in cross-country, track and tennis. He was also a member of the Student Council and the Spanish Club.

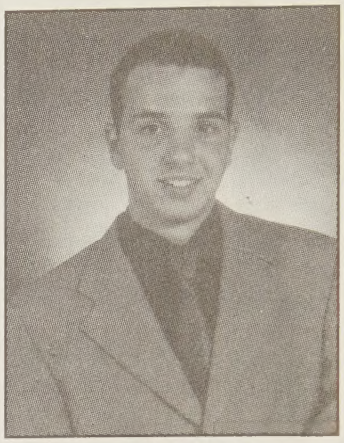

George C. Placinta

George's plans are to attend Lawrence Tech University in Southfield, Michigan, where he will major in Architecture and Mechanical Engineering. His hobbies are playing disc golf, sketching and running.

A 2003 graduate of Sts. Peter & Paul Sunday School, George is a former altar boy and currently serves as sacristan.

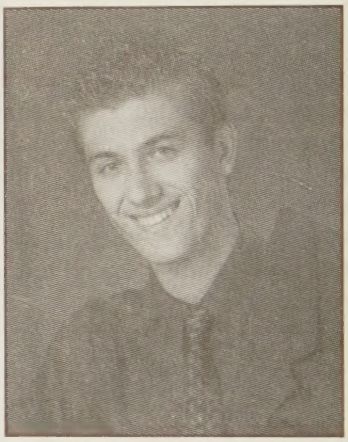

Dragos I. Radu

Dragos Ionuţ Radu, son of Marcel & Maria Radu of Commerce Township, Michigan, graduated from Walled Lake Western High School on June 1, 2004. He will attend Oakland Community College to work on pre-elected classes, then transfer to Lawrence Technological University in Southfield for a degree in Electrical Engineering.

At Sts. Peter & Paul Church in Dearborn Heights, Dragos is a 2003 Sunday School graduate, a former altar boy and currently serves as sacristan.

In A.R.O.Y., he was chapter auditor and delegate to the National Conference.

Mary K. Stanesa

Mary Katherine Stanesa, daughter of Mary and the late Nick Stanesa of Dearborn, Michigan, received the degree of Master of Social Work from University of Michigan (Ann Arbor) on May 1, 2004. Mary has been teaching elementary special education for more than twenty years, and hopes to move into school social work. God bless her as she continues to serve

Cont. on page 13

CONVOCATION
55TH ANNUAL A.R.O.Y. CONFERENCE

"Our Eyes Have Seen Your Salvation"

SEPTEMBER 3-5, 2004

In accordance with Article III, Section 2, of the A.R.O.Y. Constitution and By-Laws, notice is hereby given that the Annual Conference of the American Romanian Orthodox Youth will be held at Presentation of Our Lord Orthodox Church, 3365 Ridgewood Road, Fairlawn, OH 44333, (330) 666-8054.

+NATHANIEL, Archbishop

Dan Hoarste
President

Melissa Fleaka Johnson
Secretary

SCHEDULE OF EVENTS

Friday, September 3

10:00 am	Divine Liturgy
12:00 pm	Delegate Sign-in
2:00 pm	Invocation & Convocation
7:00 pm	Welcome Reception

Saturday, September 4

9:00 am	Continental Breakfast
9:30 am	Meeting Reconvenes
10:00 am	Debutante Rehearsal
12:00 pm	Group Picture / Lunch
12:30 pm	AROY Choir Rehearsal
1:30 pm	Meeting Reconvenes
5:00 pm	Vespers / Confession
7:00 pm	Caribbean Fest

Sunday, September 5

9:00 am	Matins
9:45 am	Entrance of Hierarchs
10:00 am	Hierarchal Divine Liturgy
12:00 pm	Dignitaries Reception
1:00 pm	Grand Banquet
7:00 pm	Cotillion Social Hour
8:00 pm	Presentation of Debutantes

Pre-Sale Ticket Package Program

Family discount rate ($120) for family package (2 adult tickets and all children 17 and under) with tickets to all three events purchased by August 30. Normal ticket price is $20 for adults and $10 for children 10-17 yrs. old. **Senior discount rate** ($35) for ticket package purchased before August 30. *Ticket packages available from: 55th AROY Conference, c/o Sarah Tyulty, 2752 Brookfield Dr., Norton, OH 44203. Make check payable to "55th AROY Conference".*

Hotel: The Hilton Akron/Fairlawn, 3180 W Market St., Akron, OH 44333. (330) 867-5000. Deadline for reservations: August 20, 2004. Deluxe or King - $84 / Suite - $134.

For more information and directions, go to www.aroy.org/conference or contact Jonathan Groza at (330) 882-4120 or at Groza7@aol.com.

ROMANIANS PLEDGE SUPPORT FOR IOCC EFFORTS

Baltimore (IOCC, July 29, 2004) – At recent meetings in Detroit and Chicago, Romanian-Americans pledged their continuing support for the humanitarian work of International Orthodox Christian Charities (IOCC) in Romania.

Archbishop Nathaniel of the Romanian Orthodox Episcopate of America and Archbishop Nicolae of the Romanian Orthodox Archdiocese in America and Canada committed their respective communities to raising $50,000 toward new initiatives planned by IOCC in Romania.

IOCC has proposed to the U.S. Agency for International Development (USAID) a program to work with Romanian youth on the problems of HIV/AIDS, alcoholism, human trafficking and family violence.

"This outpouring of support by the Romanian-American community demonstrates their deep concern for the well-being of the people in Romania," said IOCC Executive Director Constantine M. Triantafilou. "Working together, our efforts can make a significant impact on the lives of young people and families."

Cont. on page 13

St. Nicholas Camp 2004

Clergy, Staff and Students at St. Nicholas Camp, Ft. Qu'Appelle, Saskatchewan

St. Nicholas Camp was held this year during the week of July 10th – 17th on the grounds of the Canadian Deanery Centre, on scenic Echo Lake in Ft. Qu'Appelle, SK. There were a total of 25 students in attendance as well as an ample supply of adult supervision to ensure a good time was had by all while enriching our understanding of the Orthodox faith. A passenger van sponsored by St. George, Winnipeg, as well as the Orthodox Brotherhood of Canada and the Canadian Deanery, assisted with the transportation of some of the students and staff from Winnipeg. Campers and staff began arriving on Saturday afternoon, and the rest of the day was spent rekindling past friendships and making new ones. Towards evening Fr. Dan Nenson, Dean of Canada, along with recently immigrated priest, Fr. Octavian Mahler, blessed the children and facilities before they were used for the camp.

Sunday morning, Fr. Nicolae Marioncu and Fr. Octavian, assisted by Fr. Dcn. Michael Ungrin, celebrated Holy Liturgy. Later that afternoon, all were invited to the baptism of three of the campers who had recently started attending St. George parish in Regina.

Monday thru Friday had a full slate of events, which started with Morning Service at 8:30 a.m., followed by breakfast and then classes till noon. Early morning classes saw both juniors and seniors alternate between Fr. Dan's class on the Bible and Sacraments, as well as Don McKee's class on Prayer, Fasting and the Orthodox Family. Just before lunch, the groups were reunited in the church for Fr. Dan's Bible Challenge class. After lunch, the children received instruction in the responses to the Liturgy by Fr. Dcn. Ken Gaber. The rest of the afternoon was spent either at the local pool in Indianhead, bowling, or playing games with the sports director, Dave Steski. Thanks go to Lorraine Slywka for her services as school bus driver and the time she spent chauffeuring us back and forth to the pool.

The day quickly passed, and it was time to head back to the church for the usual Evening Prayer Ser-

Cont. on page 16

Congratulations Graduates

Cont. from page 10

the special needs of children. Mary attends services regularly with her mom at Sts. Peter & Paul Church in Dearborn Heights.

Christopher C. Roman

Christopher Constantin Roman, son of Constantin & Silvia Roman of Westland, Michigan, graduated from Churchill High School in Livonia on June 10, 2004. He plans to attend Schoolcraft Community College to work on pre-elected classes, then transfer to Lawrence Tech University in Southfield, Michigan, for a degree in Engineering Design.

Christopher is an active A.R.O.Y. member and participant at their sports tournaments, where he won MVP and All-Star trophies in soccer, basketball and volleyball. He is a 2003 graduate of Sts. Peter & Paul Sunday School, and a former altar boy and sacristan.

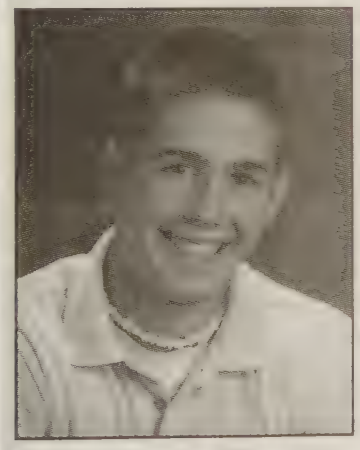

Brandon E. Wixson

Brandon Eugene Wixson, grandson of Virginia Moore of Garden City, Michigan, graduated from Garden City High School, where he played football, wrestling and track. His favorite hobby is bodybuilding, and he plans to take courses in business and real estate.

Brandon is currently president of Sts. Peter & Paul A.R.O.Y. Chapter in Dearborn Heights, and a former altar boy. He now serves the altar as sacristan.

Timothy M. Lesko

Timothy M. Lesko earned his Ph.D. in chemistry from California Institute of Technology in June 2004, specializing in environmental chemistry. He graduated from Redlands High School in 1994, and he received his Bachelor of Science degree from University of California, Riverside, in 1998, with a major in chemistry and a minor in mathematics.

Dr. Lesko is employed as a chemical engineer for the Well Service Division of Oil Field Chemical Products for Schlumberger Limited, in Sugar Land, Texas, a suburb of Houston. He is the son of Rev. Fr. Andrew and Psa. Karen Lesko, who reside in Redlands, CA. Rev. Fr. Andrew is the co-pastor of St. Anne Orthodox Church, Pomona, CA.

Romanians Pledge Support ...

Cont. from page 11

IOCC is seeking $50,000 in funding from the Romanian Diaspora in support of youth initiatives to be implemented with the Romanian Orthodox Church and its network of nearly 11,000 parishes.

In addition to its efforts in Romania, IOCC is currently implementing a three-year, $6 million project in Ethiopia, supported by USAID, that offers faith-based community care to AIDS orphans and vulnerable children, and palliative care to people living with HIV/AIDS.

The project planned for Romania, like the one in Ethiopia, also seeks to reduce the incidence of HIV/AIDS infections through a massive public education campaign.

IOCC has been active in Romania since 2000, when it began providing emergency relief to victims of seasonal flooding. Since then, IOCC has helped open a multi-purpose youth center in Bistrita and implemented a $335,000 welfare reform program to strengthen families and prevent child abandonment in southwest Romania.

Founded in 1992, IOCC is a humanitarian aid agency of Orthodox Christians. IOCC has implemented more than $175 million in relief and development programs in 26 countries.

To learn more about IOCC's program in Romania and elsewhere, please visit www.iocc.org or call toll-free 1-877-803-4622.

Mark Your Calendar!

The Orthodox Brotherhood USA
NATIONAL CONFERENCE

October 22nd – 23rd – 24th, 2004

St. John Romanian Orthodox Church
Glendale, Arizona

Yes, we are heading out west and want you to join us for a weekend of Fun, Fellowship and Working Together to support the Episcopate.

Look for the schedule of events and lodging information in next month's Solia.

SEE YOU IN ARIZONA !

Parish Register

BAPTISMS

Apostu, Greta, daughter of Tudor & Diana M. Apostu, Montreal, QC. Annunciation, Montreal, QC. Godparents: Constantin & Diana Tistu.

Asghedom, Nishan Timar, daughter of Negasi & Adiam M. Asghedom, Springfield, VA. Protection of Mother of God, Falls Church, VA. Godparent: Saba Ghebrehrivet.

Babu, Thomas William, son of Ovidiu D. & Oana M. Babu, Lancaster, MA. St. John, Woonsocket, RI. Godparents: Laura Price and William Rodriguez.

Baicoianu, Luca, son of Niculae M. & Laura C.D. Baicoianu, Philadelphia, PA. Descent of Holy Spirit, Elkins Park, PA. Godparent: Petra Sfera.

Brojcin, Alexandra, daughter of Sima & Ofelia M. Brojcin, Hollywood, FL. Holy Cross, Hollywood, FL. Godparent: Psa. Petra Sfera.

Buna, Alexander Sebastian, son of Andrei & Daniela D. Buna, Boonton, NJ. St. Dumitru, New York, NY. Godparents: Mihai & Dana Banu.

Butnariu, Alexandra, daughter of Daniel L. & Madalina I.D. Butnariu, Kings, NY. St. Dumitru, New York, NY. Godparents: Cristian & Ivona Apetrei.

Cassano, Ayden Lucian, son of Anthony V. & Cristina M. Cassano, Middlesex, NJ. St. Dumitru, New York, NY. Godparent: Marius G. Medveschi.

Cretiu, Eduard, son of Liviu & Andreea I.S. Cretiu, Anjou, QC. Annunciation, Montreal, QC. Godparents: Steliciu Florin & Anita Maria Popa and Nicolae Sorin & Genoviva Orasteanu.

Dager, Andrea Danielle, daughter of Dennis & Corina Dager, Alliance, OH. St. Nicholas, Alliance, OH. Godparents: Mircea & Shelley Ciban.

Dawson, Joanell Myrtle Fern Mary, daughter of Robert R. Sorenson & Sandra Smith, Regina, SK. Protection of Mother of God, Ft. Qu'Appelle, SK. Godparents: Robert & Sandra Linka.

Dawson, Lillian Carmella Ellen, daughter of Robert R. Sorenson & Sandra Smith, Regina, SK. Protection of Mother of God, Ft. Qu'Appelle, SK. Godparents: Robert & Sandra Linka.

Dawson, Peter Owen Robert Erik, son of Robert R. Sorenson & Sandra Smith, Regina, SK. Protection of Mother of God, Ft. Qu'Appelle, SK. Godparents: Robert & Sandra Linka.

Dipp-Solis, Alexandra Maria, daughter of Raul & Andreea B. Dipp-Solis, Bloomfield, NJ. St. Dumitru, New York, NY. Godparents: Robert and Shantal Popescu.

Djordjevic, Velja Anthony, son of Zoran Jr. & Jelka B. Djordjevic, West Hazleton, PA. St. Joseph, Hazleton, PA. Godparents: Lazar & Persa Djordjevic.

Dumitru, Alexa Somer, daughter of Ioana Daniela Dumitru, New York, NY. St. Dumitru, New York, NY. Godparent: Tanya Dapkey.

Dumitru, Nikita Storme, son of Robert R. Sorenson & Sandra Smith, Regina, SK. Protection of Mother of God, Ft. Qu'Appelle, SK. Godparent: Evy Migad.

Iordache, Francesca Antonia Auricchio, daughter of Toni & Ana Maria Iordache, White Plains, NY. St. Dumitru, New York, NY. Godparent: Constantin Neagu.

Keanh, Ann Neveah, daughter of Ioan Chiscop and Patricia Keanh, Silver Spring, MD. Holy Cross, Alexandria, VA. Godparents: Vasile & Gina Adiacomitei.

Kobor, Ariana Isabelle, daughter of Valeriu & Anita O.U. Kobor, Montreal, QC. Annunciation, Montreal, QC. Godparents: Ioan C. & Ruxandra Neamt.

Kosowicz, Ella Elizabeth, daughter of Michael & Delia P. Kosowicz, Bronx, NY. St. Dumitru, New York, NY. Godparents: Iancu & Simona Bindela.

Lazar, Vanessa Maria, daughter of Cosmin M. & Simona D.M. Lazar, Laval, QC. Annunciation, Montreal, QC. Godparents: Leon & Rodica Pop.

Malonson, Anna Jean, daughter of Bernie L. & Elena M. Malonson, Southfield, MI. St. George Cathedral, Southfield, MI. Godparents: Sorin & Ana M. Panainte.

Mironescu, Alexandra Emma, daughter of Alexandru & Dumitra R.D. Mironescu, Manhattan, NY. St. Dumitru, New York, NY. Godparents: Dumitru & Emilia Zaharia.

Onsipahioglu, Yasmin Ana Mary, daughter of Tolga M. & Nicoleta I.P. Onsipahioglu, Sunny Isles, FL. Holy Cross, Hollywood, FL. Godparents: Silvia Svera and Dan & Alina Dumitru.

Pacuraru, Zachary Paul, son of Anthony F. & Christine M. Pacuraru, Jenkintown, PA. Descent of Holy Spirit, Elkins Park, PA. Godparent: Anca Daniela Pacuraru.

Ploscaru, Andrew Nicholas, son of Nicolae & Sica R. Ploscariu, Queens, NY. St. Dumitru, New York, NY. Godparents: Dumitru & Elena Terzi.

Popa, Anthony Christian, son of Mihai & Maria M. Popa, Westchester, NY. St. Dumitru, New York, NY. Godparents: Nicolae & Ruxandra Nisipeanu.

Rista, Angel Mathew, son of Angel & Mirjana Rista, Hazleton, PA. St. Joseph, Hazleton, PA. Godparents: Jovan & Jasmina Morar.

Sirghie, Alexander Tudor, son of Sabin & Gabriela S. Sirghie, Ann Arbor, MI. Sts. Peter & Paul, Dearborn Heights, MI. Godparents: Razvan & Simona Sirghie.

Stoenescu, Nicole Anda Jasmine, daughter of Adrian & Mirela M. Stoenescu, Bronx, NY. St. Dumitru, New York, NY. Godparents: Pintea & Crina Lutai.

Ungur, Yves Eduard, son of Marian & Luminita N.B. Ungur, Montreal, QC. Annunciation, Montreal, QC. Godparents: Ion & Laura Cernescu.

Vaidean, Lucas Anthony, son of Gheorghe O. & Simona C. Vaidean, Bronxville, NY. St. Dumitru, New York, NY. Godparents: Bogdan & Corina Suciu.

Vaidean, Mia Sophie, daughter of Gheorghe & Simona C. Vaidean, Bronxville, NY. St. Dumitru, New York, NY. Godparents: Bogdan & Corina Suciu.

Vilceanu, Ilinca, daughter of Stefan & Olguta S. Vilceanu, Philadelphia, PA. Descent of Holy Spirit, Elkins Park, PA. Godparents: Adrian & Luminita Vilceanu.

Yagle, Lana Diane, daughter of Patrick J. & Monica A.G. Yagle, Fort Worth, TX. Holy Cross, Hollywood, FL. Godparents: George & Kathy Ganescu.

Zerva, Nicholas Lambri, son of Lambri & Stephanie D. Zerva, Woonsocket, RI. St. John, Woonsocket, RI. Godparents: Jennie Kithes and William Davis.

Cont. on page 15

2004 Congress Donations

$500.00

M.E. Predeteanu, Bloomfield Hills, MI

$300.00

Buna Vestire, Montreal, QC

$200.00

Rev Fr & Psa Nicole Mitescu, Claremont, CA; Presentation of Our Lord, Fairlawn, OH; St Elias, Ellwood City, PA

$100.00

V Rev Fr Constantin Alecse & Family, Los Angeles, CA; M/M Virgil Barbu, Brownstown, MI; Drs. Eleanor & John Bujea, Regina, SK; Cristina Butu, Long Beach, CA; Rev Fr Ioan Catana, Kirkland, WA; Elizabeth Ciocanea, Cleveland, OH; Rev Fr Ionel Cudritescu, Toronto, ON; Olivia Dickerman, Ypsilanti, MI; Holy Trinity, Miramar, FL; St Mary Cathedral, Cleveland, OH; Rev Fr & Psa Ian Pac-Urar, Fairlawn, OH; Rev Fr & Psa Traian Petrescu, New York, NY; Gheorghe & Paulina Sarafolean, Chicago, IL; M/M John Stanitz, Wheaton, IL; M/M Victor Vraja, Lincolnwood, IL

$60.00

Gheorghe Hambasan, Berwyn, IL; Constantin Marandici, Sterling Hts, MI; M/M John Pop Jr, Northbrook, IL

$50.00

Rev Fr & Psa Leo Copacia, Jr, Shelby Twp, MI; M/M Cornell Cotosman, Addison, IL; Rev Fr & Psa Anton Frunza, Byron Center, MI; Nick & Mary Gibb, Lisle, IL; Rev Fr & Psa Remus Grama, Cleveland, OH; V Rev Fr & Psa Laurence Lazar, Southfield, MI; Sylvia & Nicolae Lungociu, Wheaton, MD; M/M Marian Nicolescu, Mississauga, ON; Steve Shank Family - Carol Murrin, Hermitage, PA; St. Mary, Portland, OR; Moise Miclea, Troy, MI; Marianne McCombs, Hobart, IN; Helen Muntean, Troy, MI; V Rev Fr & Psa Simion Pavel, Chicago, IL; Mary Robosan, Shelby Twp, MI; Armand Scala & Family, McLean, VA; Avram Srbu, Kitchener, ON; Vasile Timis, Manassas, VA; Rev Fr & Psa George Urasche, Chicago, IL; Sanda Vlad, Manassas, VA; Mary Ann Moga-Zarb, Bloomfield Hills, MI

$45.00

Rev Fr Adrian Fetea, Merrillville, IN

$40.00

Mark P Chestnut, Grass Lake, MI; Rebecca McMahon, Rochester Hills, MI; Robert A Mitchell, Detroit, MI; Ron & Steven Muresan, Bloomfield Hills, MI

$30.00

Lucian Fogoros, Cleveland, OH; Cornelia & Robert Merchant, Merrillville, IN; Sylvia Muresan, Redford Twp, MI; M/M Stefan Toma, Lakewood, OH

$25.00

Margareta Brais, Palantine, IL; Rev Fr & Psa George Carstea, Troy, MI; Dr Nicholas David, Sterling Hts, MI; Maria Frumosu, Spring, TX; Richard C Grabowski, Warren, OH; Stephen Grabowski, Fairlawn, OH; Louise Gibb, Brookfield, OH; Marsha Klein, Hermitage, PA; Archdeacon David Oancea, Grass Lake, MI; Olga Petersen, St Clair Shores, MI; Adela Price, New Castle, PA; Emil & Veronica Pora, Solon, OH; Dita Sandru, Southfield, MI; Mary Katherine Stanesa, Dearborn, MI; M/M John Tipa, South Lyon, MI; V Rev Fr Constantin Tofan, Denver, CO; M/M Bobby Westerfield, Warren, MI; Victoria Ursa, Valinda, CA

$20.00

Anonymous; Anonymous; Filonel Apetroaei, Monroe, MI; Victor Bardes, Troy, MI; Marius Balog, Elmhurst, IL; Vladimir Bronicki, Chicago, IL; Cladiu Codreanu, Hollywood, FL; Maria Ciontea, Highland Park, IL; Zina Cireasa; Florica Cotratu, North Royalton, OH; Iletia Daba, Hazel Park, MI; Mary Demetriade, Warren, MI; Victor & Miriana Dinu, Skokie, IL; Psa Hildegard Grabowski, Warren, OH; Hildreth Family, Burton, MI; Andrei Hoban; Rev Dn Dean Katsilas, Windsor, ON; Ilisa Krecu, Niles, IL; Maria Krecu, Niles, IL; Haralambie Macovei, Chicago, IL; Larry Movna, Alto, MI; V Rev Fr Daniel Nenson, Regina, SK; Veturia Nicula, Livonia, MI; Helen Oprita, Roseville, MI; George Paler, Melvindale, MI; Constantin & Sylvia Roman, Westland, MI; Anna Serbu, Detroit, MI; Constantin Stefan, Chicago, IL; Elena Stefureac, Allen Park, MI; Stela Rosu, Dearborn, MI; Mihai Stefan; George Tigu, Skokie, IL; Doina Tigu, Skokie, IL; Elena Ulita, Ypsilanti, MI; Rev Dn & Psa Michael Ungrin, Winnipeg, MB; Wayne Wright, Uniontown, OH

$15.00

George Aldea, Royal Oak, MI; Emelia Matoin, Plymouth, MI; Anita Podsudek, Chicago, IL

$10.00

Anonymous; Illegible; Helen Balaj, Shelby Twp, MI; Nick Barbosa, Dearborn Hts, MI; Virginia Biliboaca, Southgate, MI; Luciana & Calin Chindris, Ann Arbor, MI; Rev Fr Constantin Enache, Shelby Twp, MI; Gioiculeasa Family, Dearborn Hts, MI; Anna Jonascu, Westland, MI; Virginia Mihaiu, River Rouge, MI; Ana & Marin Mihalache, Dearborn, MI; Mary Sekedat, Detroit, MI; Mary M Stanesa, Dearborn, MI; Sophie Tifrea, Dearborn, MI; Sonia Elena Voiculescu, Brunswick, OH

$5.00

Anonymous; Vasile Achim, Ann Arbor, MI; Paul & Laura Koops, Grand Rapids, MI; Mike Strugar, Milan, MI

Purchasing Donations for 2004 Congress via Holy Nativity Romanian Orthodox Church, Chicago, IL

Holy Nativity, Chicago, IL	$2,757.00
Ovidiu & Olimpia Iuhas	$500.00
Nick & Jenny Jordache	$200.00
Vasile & Ecaterina Mois	$150.00
Gheolina Vuchici	$20.00

Register *Cont. from page 14*

RECEIVED INTO THE CHURCH

Pogany, Victoria Karen, Regina, SK. St. George Cathedral, Regina, SK. V. Rev. Fr. Daniel Nenson.

MARRIAGES

Andreescu, Andrei and **Roxana Magdalena Marin**, Montreal, QC. Annunciation, Montreal, QC.

Kullmann, Paul Hans-Michael and **Florenta Aura Negoita**, Hermitage, PA. Holy Cross, Hermitage, PA. Godparents: Iulius & Cristina Suciu.

Nedici, Pavel and **Lucia Nedici**, McAdoo, PA. St. Joseph, Hazleton, PA. Godparents: Ioan & Vali Nedici.

Cont. on page 16

St. Nicholas Camp

Cont. from page 12

vice before supper. Later on, evenings were spent doing crafts, instructed by Psa. Colleen Ungrin, who also doubled as camp nurse. No camp is ever complete without toasting marshmallows over a campfire.

One of the benefits of having campers returning year after year is that they develop a certain sense of affinity for the facilities at the Deanery Centre and in turn wish to help out later in adolescence. That being the case, we were blessed to have 4 very capable junior counselors, Paula and Kara Krasciun, Sanda Linka and Anna Toderain. Their energy and enthusiasm in dealing with 25 active campers was greatly appreciated.

The responsibility for feeding the group of campers and staff fell upon the shoulders of head cook, Rose Dumba, who spent many hours in preparation to ensure that while the instructors were nourishing the student's souls, that she would in turn look after their physical hungers. It was a task that Rose shared with both Gloria Buchanan and Angie Beaumont. Angie also served as dorm mom for the girls.

Before we knew it, the week had passed by and Saturday was back again. Holy Liturgy was celebrated in the morning by all clergy members present at the camp with the students responding to the litanies from the instruction they received during the past week's classes. A Barbeque followed, which was attended by both parents and prospective future campers from the Sunday school class at St. George's in Regina. Both junior and senior campers performed skits for those in attendance as well as a Bible Trivia competition conducted by Fr. Dan.

Much thanks goes out to Fr. Dan Nenson for all the work done to coordinate this year's event. God Bless all those associated with this year's camp, and we hope to see you next year!

Fr. Dcn. Michael Ungrin
Director

Register

Cont. from page 15

Snider, Luke Anthony and **Dacia Marie Ludwick**, Cincinnati, OH. Holy Resurrection, Warren, OH. Godparents: Anthony & Tamara Candella.

Varca, Luigi and **Cosmina Marcela Petre**, Middle Village, NY. Sts. Michael & Gabriel, Middle Village, NY. Godparents: Daniel & Adriana Constantinescu.

FALLEN ASLEEP IN THE LORD

Brojcin, Alexandra, 7. Holy Cross, Hollywood, FL.

Cramer, Loretta (Aurelia Lazia), 82. St. George Cathedral, Southfield, MI.

Jonescu, George, 91. St. George Cathedral, Southfield, MI.

Lazar (nee Somotican), Mary C., 81. St. George Cathedral, Southfield, MI.

Mandzuk, Annie, 89. Protection of Mother of God, Ft. Qu'Appelle, SK.

Nikolic, Katarina, 84. Protection of Mother of God, Falls Church, VA.

Sabau, Peter, 83. Descent of Holy Spirit, Merrillville, IN.

Suciu, Daniel Jr., 83. St. George Cathedral, Southfield, MI.

2004 Recipient ARFORA Undergraduate Scholarship for Women

Maranda Tipa

In her application for the scholarship, Maranda Tipa wrote:

I am about to finish my first year of college at Michigan State University. This year has been a rewarding, challenging, and wonderful experience. I am currently working on receiving my Bachelor of Arts Degree in General Business Administration-PreLaw. I hope to either continue my education by attending Law School or receiving a Master's Degree in Business Administration. I would like to either be a lawyer or a hospital administrator.

I am a voting member of St. George Romanian Orthodox Cathedral in Southfield, Michigan. I have attended St. George all my life. I had been active in the church school, as well as the choir. I am currently the president of our AROY Chapter. This has been my third year as president. I have been a very active member of our AROY Chapter and have also held the office of Vice President, Secretary, and Conference Delegate. This year I was also appointed to the National AROY Board as Historian. This has been an exciting experience for me by learning and interacting more with the youth of our diocese.

While in high school, I was involved in extracurricular activities. I had participated in basketball for two years, as well as the track team for four years. My senior year of high school, I was one of the captains of the track team. Also my senior year I was a member for the yearbook club and leadership organization. The leadership organization planned school dances, parades, and charity functions. I was also on the honor roll for all my four years in high school.

Congratulations, Maranda, and all best wishes!

CUVÂNT DE SUFLET

Prima jumătate a lunii august este rânduită spre postire aşa cum cunoaşte tot creştinul (ajutat şi de specificarea expresă din al său calendar de cuprins religios). Acest post poate fi numit "al treielea" din două motive: atât ca importanţă (este următor "Postului Mare" şi "Postului Crăciunului"), dar şi ca succesiune în anul calendaristic (el urmând "celui Mare", cât şi "Postului Sfinţilor Apostoli Petru şi Pavel"); iar a sa numire este "Postul Maicii Domnului", conform Praznicului din ziua de încheiere 15 august, "Adormirea Prea Sfintei Născătoare de Dumnezeu şi Pururea Fecioarei Maria".

Prin explicarea evenimentului bisericesc sărbătorit, i s-a mai spus - "Cinstita mutare a Preaslăvitei, Stăpânei noastre, Născătoarea de Dumnezeu şi Pururea Fecioarei Maria"; căci în ziua de 15 august - conform exprimării noastre calendaristice - s-au petrecut următoarele cu Cea care este Maica după trup a Mântuitorului lumii: cunoscând de la înger (nu putea fi decât acelaşi umil al Ei slujitor, Arhanghelul Bunei-Vestiri, Gavriil!) vremea mutării spre cele veşnice, "a pregătit toate cele de îngropare, încredinţând pe vecine că, mutându-se la ceruri, nu numai pe ele nu le va uita, ci pe toată lumea o va cerceta şi o va ocroti. Şi a împărţit văduvelor sărace veşmintele Sale. Şi-a luat apoi, iertăciune de la toţi şi, culcându-se pe pat, a făcut rugăciune pentru întărirea lumii şi pentru vieţuirea în pace. Şi, binecuvântând pe toţi cei de faţă, şi-a dat sufletul în mâinile Fiului şi Dumnezeului ei. Şi multe vindecări s-au împărţit tuturor celor bolnavi, prin binecuvântarea Ei".

Apostolii (fără Toma) au fost aduşi prin puterea Duhului Sfânt din locurile propovăduirii lor, iar, la trei zile a sosit şi Toma - adică tocmai după îngropăciunea Prea Curatei; fiind "întristat că nu se învrednicise să vadă, şi el, chipul adormit al Maicii Domnului, ca şi ceilalţi Apostoli, s-a deschis, cu hotărâre de obşte, mormântul, pentru el. Şi, dacă s-a deschis, s-au minunat, că au aflat mormântul fără sfântul ei trup şi era numai giulgiul lăsat, ca mângâiere şi mărturie nemincinioasă a mutării Născătoarei de Dumnezeu, cu trup cu tot, la ceruri ". (cf. "Proloagele" ,luna august în 15 zile).

Am putea spune că această lună, a VIII-a din an, este, prin reinterpretarea numelui ei, "luna Augustei Doamnei noastre de Dumnezeu Născătoarea". Iar această afirmaţie se susţine şi prin Praznicul "Augustului nostru Domn", cel din 6 ale lunii în cauză - "Sfânta Schimbare la Faţă a Domnului Dumnezeu şi Mântuitorului nostru Iisus Hristos". Despre acest moment mântuitor dorim să cuvântăm în continuare, moment prezentat succint de Biserică prin "Troparul" ce zice: "Schimbatu-te-ai la faţă în munte Hristoase Dumnezeule, arătând ucenicilor Tăi slava Ta, pre cât li se putea; strălucească şi nouă păcătoşilor, lumina Ta cea pururea fiitoare; pentru rugăciunile Născătoarei de Dumnezeu, Dătătorule de lumină slavă ţie!"

Urmărind naraţiunea scripturistică, trebuie să amintim că doar la evangheliştii (numiţi) sinoptici avem pomenire a celor petrecute pe muntele Tabor: Matei XVII,1 şi următoarele; Marcu IX,1 şi următoarele; Luca IX,29 şi următoarele. Dar neconsemnarea tocmai de evanghelistul ce a fost şi martor al clipei taborice, Sf.Ap. Ioan, ne întăreşte convingerea că acesta, prin atitudinea sa "distantă", îndeamnă la credibilitate: da, ceea ce s-a scris de către ceilalţi trei confraţi este şi corect şi complet! şi rezumându-i pe aceştia: Domnul "S-a schimbat la faţă"(Matei, Marcu), "chipul feţei Sale s-a făcut altul"(Luca) "şi a strălucit faţa Lui precum soarele"(Matei). "Şi veşmintele Lui s-au făcut strălucitoare, albe foarte, ca zăpada, cum nu poate înălbi aşa pe pământ înălbitorul"(Marcu); sau: "veşmintele Lui s-au făcut albe ca lumina"(Matei). Ce se petrecuse în realitate? Să lăsăm să ne vorbească Sfinţii Părinţi: Sf. Efrem Sirul pe scurt mărturiseşte: a strălucit trupul Domnului căci "dintr-însul izvora Slava dumnezeirii Lui"!

Iar Sf. Clement comentează mai pe larg dovada taborică referitoare la Divinitatea Mântuitorului Hristos: "Multe minuni se făceau de El şi nu credea în El neamul evreilor, cel cu inima de piatră. Că unii, adică, îl numeau pe El că este Ilie, iar alţii Moisi, iar alţii Ieremia, sau că unul din cei de demult a înviat. Şi ziceau că de ar fi fost Acesta Fiul lui Dumnezeu, apoi, n-ar fi stricat Legea lui Moisi, pe care ei, de la Dumnezeu, au luat-o şi n-ar fi călcat-o, că potrivnic este Legii. Şi pentru aceasta ucenicii Lui se tulburau cu mintea şi neînţelegerea era între ei şi cărturari. Pentru aceasta, dar, de trebuinţă era să arate Slava dumnezeirii Sale înaintea ucenicilor, ca să nu se tulbure şi ei, gândind deşertăciuni."

Întorcându-ne la Sfinţii (trei) Evanghelişti, cunoaştem că împreună cu Domnul s-au aflat mai întâi trei dintre ucenicii Săi (ceilalţi rămânând la poalele muntelui spre a reţine mulţimile să nu dea năvală după Dânsul); dar mai apoi s-au adăugat şi doi mari profeţi, Moisi şi Ilie, adică doi oameni care, cu sute de ani înainte, au avut parte de sesizarea aceleiaşi Slave dumnezeieşti (pentru vrednicia de care s-au bucurat înaintea lui Dumnezeu). "Şi, deci, vedeau Proorocii pe Apostoli şi Apostolii pe Prooroci. S-au văzut acolo unii pe alţii, începătorii Legii Vechi pe începătorii Legii Noi. A văzut Moisi cel sfânt pe Simeon cel sfinţit. A văzut iconomul Tatălui, Moisi, pe epitropul lui Dumnezeu, Petru. A văzut feciorelnicul Legii vechi, pe feciorelnicul Legii noi; Ilie pe Ioan, cel ce s-a suit în car de foc pe cela ce a căzut pe pieptul cel de văpaie. Şi s-a făcut muntele, ca o biserică,"(Sf. Efrem Sirul).

Am oprit citarea Sfântului Părinte acum, pentru că este o legătură deosebită cu timpul sfânt în care ne aflăm: am putea spune că - iată - şi Praznicul Schimbării

Cont. la pag. 21

PAROHIA

Adresându-se Congresului, Vineri, 2 Iulie, Părintele Arhimandrit Roman Braga a spus că adunarea eparhială (Congresul Episcopiei) este icoana întregii Biserici universale. Aici sunt episcopul, preoţii, diaconii şi delegaţii poporului credincios din parohii. Aici este Harul Domnului nostru Iisus Hristos, prezent în Trupul Său Tainic. Aici este Biserica.

O parohie este compusă din trei elemente: Biserica – locaş de închinare, Preotul şi Credincioşii.

1. BISERICA- locaş de închinare.

Puterea şi unitatea spirituală a unei Parohii nu stă în constituţii şi legiuiri, ci în Sfânta Liturghie, săvârşită într'o biserică sfinţită de episcop, unde are loc adevărata unitate a parohienilor, în împărtăşirea cu Sfântul Trup, aceasta fiind o unitate euharistică, organică, nu artificială, făcută prin legi organizatorice. Orice parohie trebuie să aibă propriul locaş de rugăciune, altfel nu este parohie, ci doar o misiune.

Părintele Roman afirmă că nu trebuie să diminuăm importanţa bisericilor de zid; şi îndeamnă misiunile, care încă nu au biserici, să nu întârzie în a-şi construi locaşuri de închinare. De ce este atât de important locaşul de închinare? Pentru că în Sf. Masă a bisericilor ortodoxe sunt zidite părţi din moaştele sfinţilor, arătând că omul însuşi este "biserică Dumnezeului celui viu" (2 Cor. 6:16). Acolo zi şi noapte este prezent Iisus Hristos, în Trupul Său Euharistic, înconjurat de Sfinţii Săi îngeri, aşa cum îi spune Dumnezeu lui Moise: "Să-Mi faci locaş sfânt şi voi locui în mijlocul lor" (Ieşire, 25:8). Şi iarăşi: "Acolo mă voi coborî Eu însumi la fiii lui Israel şi voi locui în mijlocul lor" (Ieşire 29:44-45). Nu se poate sluji Sfânta Liturghie oriunde: în biserici catolice, protestante, în case particulare ori pe câmp şi să te mângâi cu gândul că eşti o parohie.

2. PREOTUL este al doilea element al parohiei. Este alesul lui Dumnezeu prin vocaţie, hirotonit de arhiereu şi investit, prin delegaţie, să reprezinte pe episcop în parohii, exercitând cele trei puteri ale Mântuitorului Hristos: puterea învăţătorească dată prin cuvintele: "Mergând învăţaţi toate neamurile" (Matei 28:19); puterea sfinţitoare de a sluji pentru credincioşi Sfintele Taine şi a fi "Iconom al Tainelor lui Dumnezeu" (I Cor. 4:1), dată de Mântuitorul Hristos prin cuvintele: "Aceasta să o faceţi întru pomenirea mea" (Luca 22:14); şi puterea juridică sau conducătoare dată prin cuvintele: "Cine vă ascultă pe voi, pe Mine Mă ascultă şi cine se leapădă de voi, de Mine se leapădă" (Luca 10:16).

Preotul trebuie să fie în fruntea vieţii morale a credincioşilor, aşa cum îi spune Sf. Apostol Pavel lui Timotei în Epistola I, cap. 3:2-3: fiind "... fără prihană, bărbat al unei singure femei, veghetor, înţelept, cuviincios, iubitor de străini, destoinic să înveţe pe alţii, nebeţiv, nedeprins să bată, neagonisitor de câştig urât, neiubitor de argint..."

Preotul este "omul lui Dumnezeu", aşa cum a zis Saul servitorilor săi când a intrat la Samuel: "Iată în cetatea aceasta este un om al lui Dumnezeu, om cinstit de toţi şi tot ce spune el se împlineşte. Să mergem şi noi acolo, poate ne va arăta calea pe care să apucăm" (I Regi, 9:6). Oamenii vin la preot să le arate calea pe care să apuce, iar calea aceasta este calea sfintelor virtuţi care duce la Dumnezeu. Preotul va răspunde pentru orice suflet pierdut. Abaterea preotului de la viaţa morală prejudiciază lucrarea de mântuire a credincioşilor. Preotul să fie cinstit, om de cuvânt. Să facă ceea ce promite, să slujească cu dragoste, nu din obligaţie, să aibă o viaţă lăuntrică, să fie egal cu sine, acasă, în biserică sau pe stradă, în familie, în cuvânt, în rugăciune. Să fie preot sută la sută. Nu merge cu jumătăţi de măsură. Preotul, având familia lui în societate, trebuie să devină exemplu de urmat. Exemplul vieţii sale şi a familiei sale, devine cel mai eficient mijloc de educaţie religios-morală a credincioşilor. Sfântul Ioan Gură de Aur spune că, dacă preotul este o lumină, nu are nevoie de multe cuvinte în lucrarea lui pastorală.

3. CREDINCIOŞII se sfinţesc şi se îndumnezeiesc prin participarea la Cultul Ortodox din parohie, exprimat în cuvinte, rugăciuni, cântări şi simboluri. Punctul culminant al adorării lui Dumnezeu este Sf. Liturghie, în care Dumnezeu este prezent în mod real cu Trupul său în pâine şi cu Sângele Său în vin, aşa cum la întrupare a luat elementele fizice şi chimice ale acestei lumi, în Sfântul Său Trup, prin aceasta îndumnezeind întregul univers. Este păcat să stai acasă în timpul Sfintei Liturghii şi să nu fii părtaş la această extraordinară minune a transfigurării întregului univers. Cultul public este rugăciunea Bisericii, însă credincioşii sunt îndemnaţi să se roage şi în familie, căci după cuvintele Sf. Ioan Hrisostom, familia este o Biserică. Acolo trebuie să fie un colţ al icoanelor, înaintea cărora familia trebuie să îngenunchieze măcar de două ori pe zi. Dar şi natura înconjurătoare trebuie sfinţită cu puterea lui Dumnezeu prin Sfinţirea apei făcută în casă (Aghiasma Mică), prin Sfântul Maslu şi prin diferitele ierurgii (slujbe) care se fac la casa omului.

Oamenii se sfinţesc şi prin vizitele pastorale ocazionale făcute de preoţi, prin participarea lor la botezuri, nunţi sau prin respectarea posturilor în care îşi mărturisesc păcatele şi se cuminecă (împărtăşesc). Participarea la "Deniile" din Săptămâna Patimilor, la obiceiurile tradiţionale din jurul sărbătorilor mari, cum sunt: Naşterea Domnului, Boboteaza, Paştile şi Duminica Mare îi unesc pe credincioşi într'un singur gând, mai ales când cântarea se face în comun. Cum să nu fie dezbinări între credincioşii parohiilor noastre, când ei nu se duc la biserică. Amintiţi-vă de cuvintele Sfintei Liturghii: "şi ne dă nouă cu o gură şi cu o inimă a cânta, a te lăuda şi a ne mărturisi Ţie..." Este greu să urăşti pe acela cu care te întâlneşti în biserică, laudând pe Dumnezeu împreună cu o inima şi cu un gând. Toate unităţile juridic-administrative sau politice vor pieri. Biserica însă este singura care ne dă conştiinţa unităţii, că suntem o familie, un popor al lui Dumnezeu.

Arhimandrit Roman Braga

Zile De Sărbătoare La Toronto

Hramul Misiunii Sfântul Ioan Evanghelistul

Cu ocazia sărbătoririi hramului Misiunii "Sfântul Ioan Evanghelistul" şi a aniversării a 5 ani de la înfiinţare, în zilele de 8-9 mai 2004, membrii Misiunii Sfântul Ioan Evanghelistul din Toronto, păstorită de Prea Cucernicul Părinte Ionel Cudriţescu, a avut bucuria şi marea cinste de a primi vizita celor doi ierarhi ai Episcopiei Ortodoxe Române, Înalt Prea Sfinţitul Arhiepiscop Nathaniel şi a vicarului său, Prea Sfinţitul Episcop Irineu, însoţiţi de Prea Cuviosul Părinte Ierodiacon Sebastian, Ipodiaconii John Lazar şi Tom Rosco şi Citeţul Dan Hoarste.

Vizita arhierească a început cu slujba Vecerniei mari de sâmbătă seara, în frumoasa biserică anglicană care adăposteşte tânăra comunitate. Alăturându-se celor doi arhierei la această slujbă, au fost prezenţi preoţii parohi de la parohiile româneşti din Toronto, London şi Kitchener şi un număr mare de credincioşi care au venit să întâmpine şi să primească binecuvântările ierarhilor lor cu ocazia acestei vizite. Cântările vecerniei au răsunat duios şi înălţător în această biserică, în care, deşi nefiind biserică ortodoxă, toţi cei prezenţi s-au simţit cu adevărat ca într-o catedrală a Ortodoxiei străbune de acasă. La sfârşitul slujbei, Prea Sfinţitul Episcop Vicar Irineu a rostit un mişcător cuvânt de învăţătura despre viaţa şi importanţa patronului acestei tinere misiuni, a Sfântului Apostol Ioan Evanghelistul, supranumit "Apostolul iubirii" şi a îndemnat pe cei prezenţi de a-L lua ca pildă de viaţă şi trăire în comuniune unii cu alţii. Seara s-a încheiat cu o masă românească festivă oferită de organizaţia de doamne a acestei misiuni, la care s-au bucurat toţi credincioşii, împreună cu arhipăstorii lor.

Duminică, 9 mai 2004, biserica era deja arhiplină în aşteptarea sosirii ierarhilor. Catedrala anglicană care are 300 de locuri, s-a dovedit neîncăpătoare pentru cei aproape 350 de credincioşi care au venit la slujba arhierească. Primirea ierarhilor s-a făcut la cel mai înalt nivel, cei doi ierarhi coborând dintr-o limuzină neagră şi fiind aşteptaţi pe covor roşu la intrarea în biserică de preotul paroh Ionel Cudriţescu şi de copii cu flori în mână, arătându-şi astfel dragostea şi dorinţa de a avea în mijlocul lor pe păstorii lor spirituali.

La intrarea în catedrală, Corul Armonia al comunităţii româneşti din metropola Toronto a intonat maiestos imnul arhieresc, primind pe cei doi prelaţi în mijlocul

Cont. la pag. 23

Sfinţirea Bisericii Sfânta Treime Din Vancouver

Cu ajutorul Prea Sfintei Treimi, căreia este închinată această Sfântă Biserică, în perioada 21-23 mai 2004, a avut loc slujba de sfinţire şi aşezarea Sf.Moaşte în masa sfântului altar. Bucuria a fost nespus de mare, deoarece comunitatea românească din această parte a Canadei, a dorit foarte mult să aibă lăcaşul lor de rugăciune unde să-şi plece genunchii în faţa Atotputernicului Dumnezeu, care să-i ajute şi să-i întărească în viaţa lor trăită departe de meleagurile unde s-au născut. Acestă dorinţă arzătoare s-a împlinit după mai bine de 18 ani de la înfiinţarea Misiunii Ortodoxe Sfânta Treime, când rugăciunile credincioşilor au fost împlinite, ajungând să se bucure de ziua cea mare a sfinţirii bisericii.

Dragostea mare a credincioşilor şi a comunităţii româneşti din Vancouver, a fost binecuvântată de Dumnezeu cu o slujbă deosebită, împodobită cu prezenţa a patru ierarhi, în frunte cu Înalt Prea Sfinţitul Arhiepiscop Nathaniel, al Episcopiei Ortodoxe Române din America, însoţit de la Vatra Românească de Prea Sfinţitul Irineu, Episcop de Dearborn Heights şi Vicar al Episcopiei Româneşti din America, Înalt Prea Sfinţitul Arhiepiscop Lazar de Ottawa (pensionar) şi Prea Sfinţitul Episcop Varlaam de Vancouver (pensionar).

Slujba de sfinţire a început sâmbătă la orele 9 dimineaţa, când mulţime de credincioşi în frunte cu Prea Cucernicul Preot Paroh Nicolae Lapuşte, Prea Cucernicul Părinte Protopop Daniel Nenson din Regina, Saskatchewan, părintele Constantin Lăpuştea de la parohia Sfânta Cruce din San Jose, CA, preotul Corneliu Iulian Dragomir de la biserica Sf. Nicolae din Surrey, preotul Ştefan Fronea de la biserica Sf.Gheorghe din New Westminster, Părintele Ierodiacon Iustin Stoian de la Mănăstirea Românească Înălţarea Domnului din Detroit şi ipodiaconul John Bujea, aşteptau sosirea ierarhilor, în faţă fiind copii cu flori în mână şi îmbrăcaţi în frumoasele noastre costume naţionale. Din cauza timpului nefavorabil şi a ploii torenţiale, sfinţirea a avut loc în interiorul bisericii, după tradiţia noastră ortodoxă românească. După Sfânta Liturghie, toţi credincioşii au avut posibilitatea să intre în sfântul altar, ocazie unică, ce are loc numai în ziua de sfinţire a bisericii. A fost prezent şi primarul oraşului Vancouver şi alte oficialităţi din partea oraşului. Răspunsurile cântărilor de la slujba de sfinţire au fost date de mulţimea

credincioşilor care au cântat răspunsurii şi la Sfânta Liturghie. Predica zilei a fost ţinută de I.P.S. Nathaniel în limba engleză, iar în limba română, de Prea Sfinţitul Irineu.

Cu purtarea de grijă a lui Dumnezeu, la sfârşitul Sfintei Liturghii, vremea s-a liniştit şi ploaia a încetat, iar întreaga suflare a credincioşilor participanţi la acest mare eveniment din viaţa parohiei în frunte cu ierarhii şi preoţii, au ocolit biserica, stropindu-o cu aghiasmă şi ungându-o cu Sfântul şi Marele Mir.

La sfârşitul procesiunii, Prea Cucernicul Părinte Paroh, Nicolae Lăpuşte, a mulţumit lui Dumnezeu şi înalţilor oaspeţi pentru dragostea şi participarea la cel mai de seamă eveniment din viaţa comunităţii, făcând totodată o dare de seamă şi prezentând sacrificiul tuturor bunilor creştini români, care au donat şi susţinut acest proiect, ca astăzi să aibă o biserică proprie, care să-i reprezinte pentru generaţiile viitoare.

A urmat în sala bisericii un banchet festiv, pregătit cu multă dragoste de reuniunea Doamnelor din parohie. Pentru că sfinţirea bisericii a avut loc în zi de sâmbătă, pentru ca toţi credincioşii şi mai ales preoţii de la celelalte parohii româneşti să poată participa, a doua zi, duminică a avut loc în biserica Sfânta Treime, de curând sfinţită, Sfânta Liturghie arhierească, săvârşită de Înalt Prea Sfinţitul Arhiepiscop Nathaniel şi Prea Sfinţitul Episcop Irineu.

După masa aceleiaşi zile, s-au vizitat împrejurimile şi a avut loc întâlnirea cu Consiliul Parohial acasă la PC Părinte Nicolae Lapuşte, unde ne-am bucurat de ospitalitatea familiei Părintelui şi a membrilor Consiliului. A doua zi dimineaţă, ierarhii şi însoţitorii lor s-au întors la Vatra Românească, mulţumind lui Dumnezeu pentru această binecuvântare revărsată peste parohia Sfânta Treime cu ocazia sfinţirii bisericii.

La mulţi, rodnici şi binecuvântaţi ani de slujire în noua biserică, Părintelui Nicolae Lăpuşte şi comunităţii româneşti din Vancouver, British Columbia.

Ierodiacon Iustin Stoian

Cuvant de Suflet *Cont. de la pag. 17*

la Faţă ne apropie de obligaţiile ce decurg din postirea la care suntem chemaţi mai altfel decât altădată (adică la post continuu timp de 14 zile). Căci amintindu-ne de Biserică, ne aminteşte de toate cele pe care Mântuitorul le-a prescris tuturor creştinilor prin intermediul Ei; să postim stăruitor având ca scop deosebit pregătirea momentului Sfintei Spovedanii.

Să ne curăţim, aşadar, sufletele pentru a afla cât mai mult Dar din Harul divin al Sfintelor sărbători ce ne stau înainte - atât prin revărsarea directă din Praznic al Domnului, cât şi indirectă, adică prin mijlocirea Prea Curatei, Cea prăznuită în mijloc de august. Aşa să ne ajute Dumnezeu.

+ IRINEU, Episcop Vicar.

Serbarea Jubileului de 100 de ani al Catedralei "Sf. Maria" din Cleveland Marchează Centenarul Ortodoxiei Româneşti în SUA

Cleveland, Ohio, USA – în zilele de 14-15 August, 2004 clerul şi credincioşii parohiei Ortodoxe Române Sf. Maria din Cleveland vor serba jubileul centenar al acestei biserici zidite în stil maramureşan. Aniversarea aceasta nu este doar bucuria unei comunităţi locale, oricât ar fi ea de mică sau mare, ci aparţine întregii comunităţi Ortodoxe Române din SUA, marcând centenarul prezenţei Ortodoxe Româneşti, în Statele Unite ale Americii.

Biserica Sf. Maria este cea mai veche între toate parohiile de aici. Ea fost fondată de emigranţi proveniţi mai ales din Transilvania, Bucovina şi Banat, în 28/15 August,1904. Încă de la întemeiere, viaţa intensă, dar uneori şi zbuciumată a acestei comunităţi a avut o mare influenţă asupra cursului istoriei întregii Episcopii Ortodoxe Române din America, aşa cum o ştim astăzi. Primul său preot, Pr. Moise Balea a publicat în anul 1906 ziarul "America", care apare şi astăzi. De atunci încoace, pentru Românii Americani, Clevelandul a reprezentat locul multor confluenţe culturale, religioase şi politice.

Cu ocazia evenimentului, Înalt Prea Sfinţia Sa, IPS Arhiepiscop Nathaniel Popp al Episcopiei Ortodoxe Române din America (cu sediul la "Vatra Românească"), va concelebra sfintele slujbe alături de alţi înalţi Ierarhi ai Ortodoxiei de pe continental American. Între aceştia menţionăm pe Prea Fericitul Arhiepiscop şi Mitropolit Herman, Primatul Bisericii Ortodoxe Autocefale Americane, IPS Arhiepiscop Nicolae Condrea al Arhiepiscopiei Ortodoxe Române in America de Nord (Patriarhia Română), Prea Sfinţia Sa Demetrios Couchel de la Arhiepiscopia Greacă Ortodoxă din America, Prea Sfinţia Sa Nikon, Episcopul Diocezei Ortodoxe de Boston şi al Episcopiei Albaneze, Prea Sfinţia Sa Irineu, Episcop Vicar al Episcopiei Ortodoxe Române din America. Au mai fost invitaţi şi I.P.S. Sa Kyrill al Episcopiei Bulgare şi P.S. Episcop Antoun al Arhiepiscopiei Antiohiene din America. Prea Cucernicul Părinte Remus Grama păstoreşte cu vrednicie Catedrala de 15 ani, urmând unor slujitori de elită cum au fost Pr. John Trutza, Pr. Vasile Hategan şi Pr. Richard Grabowski. În cursul anului trecut, sub grija şi strădaniile cucerniciei sale s-a încheiat pictarea interioară a sfântului locaş. Consiliul parohial este în prezent sub preşedinţia D-nei Pauline Trutza, fostă preşedintă naţională a Asociaţiei Reniunilor Femeilor Ortodoxe Române din America şi Canada, ARFORA.

Programul serbărilor va începe Vineri 13 August cu un tur cu explicaţii despre credinţa Ortodoxă şi iconografie, oferit publicului American, vizite la Muzeul parohiei şi o recepţie pentru întrega vecinătate a bisericii. Sâmbătă seara, în ziua de 14 August, la orele 5:00 PM, Ierarhii şi soborul preoţilor de la parohiile româneşti din împrejurimi precum şi de la celelate 32 de biserici ortodoxe din Cleveland vor înălţa rugăciuni pentru ctitori, vor participa în Vecernia praznicului Adormirii Maicii Domnului, după care va urma o recepţie festivă şi un program artistic şi spiritual. Vor cânta corul George Enescu, corul Synaxis al teologilor Români Americani, grupul de copii ai bisericii şi pianista Mary Ellen Dobrea. Orchestra Trafic, condusă de maestrul Gheorghe Trimbitas, va completa bucuria serii.

Duminică 15 August, după Sfânta Liturghie Arhierească şi Te-Deum se va face o procesiune în jurul Catedralei. Se va dezveli apoi o placă comemorativă dăltuită cu măiestrie de sculptorul Dorel Stroie. Tot acum se va dezveli statuia Generalului Român-American George Pomutz, erou al Războiului Civil. Statuia acestuia a fost adusă prin jertfa Fundaţiei George Pomutz din Timişoara, România şi va înnobila complexul cultural al bisericii alături de alte lucrări de renume. Ziua se va încheia cu banchetul festiv care va avea loc la marea sală Donau Schwaben din zonă. Între invitaţi se află Dl. Ambasdor Sorin Ducaru şi reprezentanţi ai tuturor organizaţiilor naţionale Româno-Americane.

Participanţii vor primi volumul istoric al parohiei, intitulat "100 de ani de Ortodoxie Româno-Americană" tipărit de Pr. Remus Grama în colaborare postumă cu Pr. Vasile Hategan.

Parohia din Cleveland va continua după aceea seria serbărilor centenare cu Expoziţia de pictură "Theodore Pallady", organizată de Muzeul Etnic şi de Artă Românească al parohiei la Centrul de Arte "Beck", din oraşul Lakewood. Directorul muzeului este Dl. George Dobrea, consulul onorific al României. Apoi parohia va amenaja o Grădină Centenară, pavată cu plăci de piatră pe care donatorii au numele încrustate. Tot în acest an, parohia a întreprins prima fază, de $300,000 de reparaţii şi amenajări, care este o mică parte din viziunea pentru viitorii 10 ani ai parohiei. Aceasta include zidirea unei clădiri adecvate pentru muzeul de artă şi unele clădiri pentru credincioşii vârstnici ai parohiei.

Purtând aureola unui secol de frământări şi suferinţe, dar şi a unor izbânzi măsurabile, Catedrala "Sf. Maria" străluceşte în acest an parcă mai tare în constelaţia spiritualităţii şi culturii Româneşti şi se cere vizitată de orice vizitator.

Participarea la masa festivă se poate face numai pe bază de rezervaţie (Tel. (216)-941-5550 sau fax: (216)-941-3068).

Zile De Sărbătoare La Toronto

Cont. de la pag. 19

credincioşilor. Sfânta Liturghie s-a desfăşurat într-un cadru solemn, înălţător şi de măreţie sufletească, prezenţa ierarhilor, a preoţilor, a frumosului cor şi a marelui număr de credincioşi, creând o atmosferă de trăire spirituală şi de rugăciune înălţătoare. "Cu adevărat, se poate trăi înălţător şi în acest colţ al lumii, cum se trăieşte în pământul nostru străbun", a afirmat Prea Sfinţitul Irineu în cadrul predicii sale la sfârşitul Sfintei Liturghii. Predica Episcopului Vicar a amintit de dragostea şi dăruirea Sfântului Apostol Ioan, patronul acestei misiuni şi exprimat marea bucurie duhovnicească trăită în comunitate. Înalt Prea Sfinţitul Nathaniel a ţinut un cuvânt de învăţătură şi a mulţumit vrednicului preot paroh şi credincioşilor pentru primire.

A urmat apoi banchetul în sala mare a bisericii, cu participarea a peste 300 de persoane şi a clerului din parohiile ortodoxe româneşti din metropola Toronto. A fost cu adevărat o comunitate-familie creştină, adunată în jurul arhipăstorilor şi păstorilor lor, unde toată lumea s-a bucurat duhovniceşte şi a primit binecuvântare şi cuvinte de întărire şi mângâiere sufletească. Pe rând, cei doi ierarhi au rostit cuvântări de laudă şi mulţumire părintelui paroh şi familiei sale pentru dragostea şi primirea călduroasă, credincioşilor misiunii Sfântul Ioan Evanghelistul şi tuturor celor prezenţi la această frumoasă sărbătoare a ortodoxiei româneşti în Toronto. La sfârşit, Părintele Ionel Cudriţescu, gazda acestei reuşite sărbători, a adus mulţumiri şi recunoştinţă pentru purtarea de grija a celor doi ierarhi şi pentru vizita pastorală, a mulţumit oaspeţilor, fraţilor preoţi şi tuturor celor care s-au bucurat împreună în această zi.

Fie ca Bunul Dumnezeu să aducă la acest ceas aniversar, împliniri şi realizări duhovniceşti comunităţii Sfântul Ioan Evanghelistul din Toronto cu pace, înţelegere şi dragoste faţă de Biserică şi neam, să păzească şi să întărească lucrarea slujitorilor săi şi a tuturor celor care îl cinstesc şi preamăresc pe El.

Dan Hoarste

EDUCAREA CREŞTINĂ A FAMILIEI

Schimbarea la Faţă a Domnului
Cuviosul Pimen Cel Cu Multe Dureri

În fiecare an pe 6 August se sărbătoreşte Schimbarea la Faţă a Domnului nostru Iisus Hristos pe muntele Tabor. La şase zile după prima vestire a Patimilor, Iisus Hristos "i-a luat cu Sine pe Petru şi pe Iacob şi pe Ioan şi i-a dus numai pe ei într-un munte înalt şi s-a schimbat la faţă înaintea lor. Şi veşmintele Lui s-au făcut strălucitoare, albe foarte ca zăpada, aşa cum înălbitorul nu poate înălbi pe pământ. Şi Ilie li s-a arătat împreună cu Moise; şi vorbeau cu Iisus. Şi răspunzând Petru, i-a zis lui Iisus: Învăţătorule, bine ne este să fim aici; să facem trei colibe: ţie una şi lui Moise una şi una lui Ilie... Că nu ştiau ce să spună, fiindcă erau înspăimântaţi. Şi s-a făcut un nor care-i umbrea; şi din nor a venit un glas zicând: Acesta este Fiul Meu cel iubit, pe Acesta să-L ascultaţi! Şi de'ndată privind ei împrejur, n-au mai văzut pe nimeni, ci numai pe Iisus singur cu ei. Şi pe când se coborau din munte, El le-a poruncit să nu spună nimănui ceea ce văzuseră, decât atunci când Fiul Omului va învia din morţi. Iar ei au păzit cuvântul, întrebându-se între ei: Ce înseamnă a învia din morţi? (Marcu IX, 2-10).

Pe 7 August se sărbătoreşte Cuviosul Pimen cel cu multe răni. Cuviosul Pimen s-a născut bolnav şi a trăit bolnav toată viaţa lui, dar avea un suflet curat şi iubitor de Dumnezeu. Dorinţa lui era să se facă monah, dar părinţii se opuneau. Odată s-a îmbolnăvit foarte grav şi părinţii, crezând că moare, l-au dus la mănăstirea Pecersca pentru ca monahii de acolo să se roage pentru vindecarea lui. Pimen, însă, se ruga să nu fie vindecat temându-se că dacă se vindecă va fi scos din mănăstire. El se ruga neîncetat să fie tuns călugăr. "Dar iată, într-o noapte, pe când părinţii lui şi slugile dormeau, au intrat la dânsul îngeri luminaţi, unii în chip de tineri frumoşi, iar alţii în chip de egumeni şi fraţi purtând în mâini lumânări, Evanghelie...şi toate cele ce sunt de trebuinţă călugăriei...". Ei l-au tuns monah, i-au lăsat o lumânare care avea să ardă 40 de zile şi i-au poruncit să-si ducă chinurile bolii până la sfârşitul vieţii spunându-i că însănătoşirea va fi semn că moartea lui e aproape.

Cuviosul Pimen suferea mult din cauza bolii lui. Odată, el şi un alt bolnav sufereau de foame şi de sete pentru că cel ce trebuia să-i îngrijească întârzia să-i ajute fiindu-i scârbă de trupurile lor. Atunci Pimen l-a întrebat pe celălalt bolnav dacă, în cazul în care Dumnezeu l-ar vindeca, el ar avea grijă de bolnavi. Acesta a răspuns: "Dacă Dumnezeu mă va tămădui, eu aş sluji cu osârdie bolnavilor până la moartea mea." Atunci Cuviosul Pimen i-a spus acestuia că Dumnezeu îl face sănătos şi într-adevăr, fostul bolnav s-a sculat imediat şi a început să ajute. Dar, după un timp, scârbit de mirosul trupurilor bolnave, cel vindecat a neglijat să mai aibe grijă de bolnavi. Pentru că şi-a călcat promisiunea, Dumnezeu l-a îmbolnăvit din nou, foarte rău. Atunci călugării ceilalţi au venit la Cuviosul Pimen, iar acesta, în bunătatea lui l-a vindecat din nou, mustrându-l şi sfătuindu-l să nu mai greşească.

Când "a sosit vremea morţii lui ... s-a făcut semn în Mănăstirea Pecersca. Noaptea i s-au arătat trei stâlpi

Cont. la pag. 24

Educarea Creştină A Familiei

Cont. de la pag. 23

de foc deasupra trapezei, şi de acolo au trecut spre vârful bisericii. Domnul însă ştie ce lucru arăta prin acel semn; însă aceasta este adevărată, că cel ce face pe îngerii Săi duhuri şi pe slugile Sale pară de foc, Dumnezeu cel în Treime, Acela a trimis pe îngerii Săi la sufletul bolnăviciosului Pimen, ca la al lui Lazăr, căci în acea zi îndată s-a făcut sănătos. El spunea că a sosit vremea plecării sale, precum îi proorociseră cei ce l-au tuns." (Vieţile Sfinţilor). El s-a sculat, mergea din chilie în chilie şi îşi cerea iertare şi îi vindeca pe bolnavi. S-a dus şi s-a închinat la mormântul Cuviosului Antonie, a arătat locul unde vrea să fie înmormântat, apoi a adormit întru Domnul.

Întrebări pentru părinţi:

- Le-am vorbit noi copiilor noştri despre Schimbarea la faţă pe Muntele Tabor? E un eveniment atât de important şi atât de impresionant! Sunt sigură că dacă le povestiţi măcar odată despre aceasta nu vor uita toată viaţa. Poate e bine în fiecare an în această zi să mâncaţi peşte şi să le explicaţi că această sărbătoare este în Postul Sfintei Marii, dar fiind sărbătoare foarte mare este "dezlegare la peşte". Şi poate, cu această ocazie le explicaţi şi termenul de "dezlegare".
- Ne-am gândit noi, ca, legat de această sărbatoare să le povestim mai mult copiilor noştri despre Domnul nostru Iisus Hristos, Fiul lui Dumnezeu care s-a întrupat om pentru salvarea omenirii?
- Ştiu copiii noştri cine sunt Moise şi Ilie? Dacă nu ştiu, acum avem ocazia să le explicăm. Ştiu copiii noştri cine sunt Sfinţii Petru, Ioan şi Iacob? Putem noi să le explicăm aceasta la nivelul lor de înţelegere, la cei mici mai uşor, la cei mari mai amănunţit?
- Avem noi şi copiii noştri o atitudine corectă faţă de bolnavi? Deşi în unele calendare de perete Cuviosul Pimen cel cu multe răni nu este menţionat, am decis să scriu despre dânsul după ce am citit, mult mai mult decât am scris aici, în "Vieţile Sfinţilor", Editura Episcopiei Romanului, acea colecţie de 12 volume pe care am avut bucuria să o pot primi din România şi pe care o recomand cu prisosinţă tuturor cititorilor, credincioşi sau necredincioşi pentru că nu poţi citi aceste cărţi fără să te ardă la suflet dorinţa de a deveni mai bun.
- Oare nu cumva noi sau copiii noştri ne-am plâns prea mult de răcelile noastre sau de micile noastre boli uitând că alţii suferă mai mult? Şi vă rog să mă credeţi, chiar dacă ai cancer, e unul care are o formă de cancer mai rea decât a ta şi totdeauna e unul care suferă mai mult decât tine. Să nu uităm că sunt copii mici care au boli foarte grave şi dacă ei pot suferi atât de mult nu ne este nouă ruşine să ne plângem? Să acceptăm ceea ce ne dă Dumnezeu, cu toată dragostea, cu toată încrederea şi cu mulţumirea că nu este mai rău.
- Avem noi şi copiii noştri o atitudine corectă faţă de bolnavi? Îi vizităm noi pe bolnavii noştri în spitale, îi ajutăm cât putem când sunt acasă sau pretindem că "suntem prea sensibili să-i vizităm" şi îi ocolim? Vă amintiţi cum Cuviosul Pimen şi alţii ca el sufereau de foame şi de sete pentru că cei care trebuiau să-i îngrijească îi ocoleau deoarece le era scârbă de ei? Nu vreau să judec şi nu am dreptul să judec. Am lucrat şi eu cândva într-un loc unde nu era aer condiţionat, cu oameni foarte bolnavi, majoritatea bătrâni şi unde, mai ales dimineaţa când se schimbau scutecele, mirosea îngrozitor. Recunosc că mi-a fost foarte greu până m-am obişnuit, dar apoi s-a creat o legătură sufletească chiar cu cei cu care nu puteam comunica verbal (nu mai puteau vorbi) şi în fiecare zi îi mulţumeam lui Dumnezeu că eu sunt cea care curăţă şi nu cel ce e paralizat în pat şi eram fericită că am copiii normali şi cei din familia mea sunt atât de sănătoşi. Să-i mulţumim lui Dumnezeu pentru tot ce ne-a dat nouă şi să nu-i uităm pe cei bolnavi, pentru că, dacă noi suntem sănătoşi, nu e pentru că noi suntem mai grozavi ci pentru că, deocamdată, aşa a vrut Dumnezeu. Dar nu ştim nici pe noi ce ne aşteaptă, deci să fim acum buni cu cei bolnavi pentru ca, atunci când ne îmbolnăvim, să fie şi alţii buni cu noi.

Maica Preoteasă

ANUNŢ

Conferinţa Naţională a Frăţiei Ortodoxe din Statele Unite va avea loc între 22 şi 24 Octombrie 2004 la Parohia Ortodoxă Română "Sf Ioan Românul" din Glendale, Arizona.

Programul complet va fi anunţat în numerele viitoare ale Soliei.

SOLIA — THE HERALD
PO BOX 185
GRASS LAKE MI 49240-0185
USA

Periodicals Postage Paid at Jackson and additional offices

**********AUTO**MIXED ADC 481
SAMPLE
ORTHODOX INSTITUTE LIBRARY
2311 HEARST AVE
BERKELEY CA 94709-1319

S137
P407